

Plan estratégico

2022-2025



Iniciativa Regional
América Latina y el Caribe
Libre de Trabajo Infantil

*Sumemos esfuerzos por una infancia
libre de trabajo infantil*

Sumemos esfuerzos por una infancia libre de trabajo infantil

En América Latina y el Caribe, **los avances en la reducción del trabajo infantil** están en riesgo debido al impacto de la crisis socioeconómica generada por la COVID-19. Hasta 326.000 niños, niñas y adolescentes estarían en riesgo de trabajo infantil y se sumarían a los 8,2 millones que ya están en esta situación.

Tras dieciocho meses de declararse la crisis sanitaria por la COVID-19 y de haberse profundizado las brechas sociales en todo el mundo, especialmente para los grupos más vulnerables, los países de América Latina y el Caribe se mantienen firmes en su visión de declarar la región libre de trabajo infantil. Nuestro nuevo **Plan Estratégico 2022-2025 “Sumemos esfuerzos por una infancia libre de trabajo infantil”** busca orientar los recursos y esfuerzos de todos los miembros de la Iniciativa y de sus aliados – presentes y futuros- hacia este objetivo.

“Sumemos esfuerzos” es la expresión de una necesidad urgente en nuestra región; la necesidad de que todos los actores, todas las políticas locales, nacionales, regionales deben tener en cuenta el trabajo infantil en sus actuaciones. La educación, la protección social de las personas trabajadoras y de las familias, las cadenas de suministro, la garantía del trabajo digno de personas adultas y el desarrollo productivo, la formación para el empleo, pueden y deben enfocar sus actuaciones pensando en cómo detectar, prevenir, reducir el trabajo infantil.

Es también la constatación de que existen **recursos cada vez más limitados** que necesitan, por lo tanto, de **más eficiencia, más coordinación, más trabajo conjunto, más impacto.**

Siendo plenamente conscientes de la heterogeneidad y diversidad de nuestros miembros, seguimos apostando por soluciones conjuntas, adaptables a la realidad de cada territorio. La cooperación sur-sur, el intercambio de buenas prácticas, los espacios de aprendizaje conjunto, la creación de alianzas internas y externas, el diseño e implementación de herramientas innovadoras serán nuestras apuestas transversales de los próximos 4 años.

“Por una infancia libre de trabajo infantil” quiere resaltar la realidad actual y el impacto de la crisis en niños, niñas y adolescentes. Queremos que la protección de la infancia esté entre las prioridades de acción, que se diseñen e implementen, en conjunto y a través del diálogo social tripartito (gobiernos, empleadores y trabajadores) respuestas que nos permitan seguir avanzando en la protección de sus derechos y en la reducción del trabajo infantil, especialmente en sus peores formas.

Es también una validación de nuestra apuesta por la estrategia de prevención, con el fin de interrumpir la trayectoria de entrada de niños, niñas y adolescentes al trabajo infantil, actuando frente a los factores asociados y garantizando los factores de protección.

Quienes conformamos la Iniciativa Regional América Latina y el Caribe Libre de Trabajo Infantil aún tenemos 8,2 millones de razones para no abandonar nuestra visión y continuar con la mejora de estrategias que pongan fin no solo al trabajo infantil sino a la vulnerabilidad económica y social de muchas familias y comunidades. Este es el fin de nuestro nuevo plan estratégico.

Red de Puntos Focales

Iniciativa Regional América Latina y el Caribe Libre de Trabajo Infantil

PROPÓSITO

“Nuestra meta es declarar a América Latina y el Caribe una región libre de trabajo infantil”

Trabajamos por una región donde la justicia social y el respeto a los derechos humanos, y en especial a los derechos de la infancia, sean la garantía de un desarrollo económico y social justo y equitativo.

Nuestra meta es declarar a América Latina y el Caribe una región libre de trabajo infantil y ayudar a construir una región con oportunidades de crecimiento, donde todas las personas puedan desarrollarse plenamente desde la infancia para acceder a un trabajo decente.

MISIÓN

Diseñamos, implementamos y evaluamos políticas públicas eficaces y herramientas especializadas para la prevención y reducción sostenida del trabajo infantil.

VALORES

Derechos humanos

Innovación

Voz regional

Visión estratégica

Responsabilidad compartida



EJE 1

MIRTI como impulsor de políticas locales de prevención y erradicación de trabajo infantil

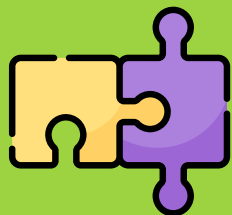

EJE 2

Enfoques para una intervención integral

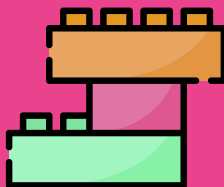

EJE 3

Acciones eficientes y eficaces con mayor impacto

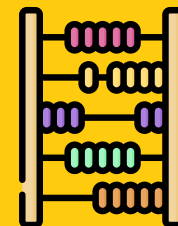

EJE 4

Sostenibilidad económica

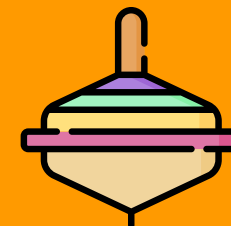

EJE 1

MIRTI como impulsor de políticas locales de prevención y erradicación de TI

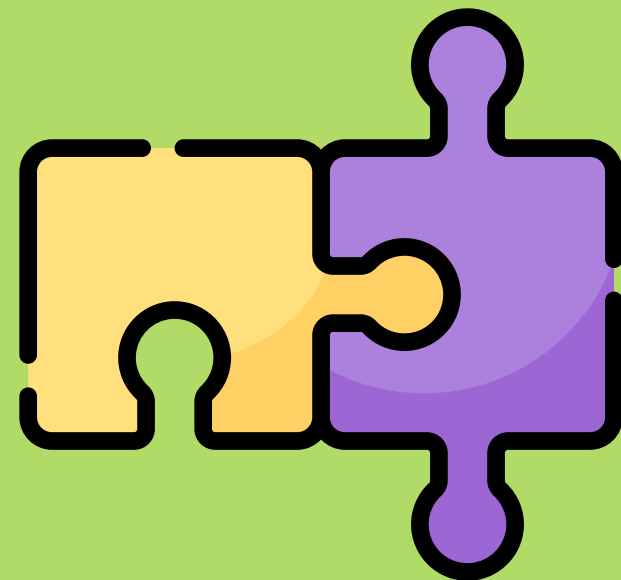

EJE 1

MIRTI como impulsor de políticas locales de prevención y erradicación de TI

El Modelo de Identificación del Riesgo de Trabajo Infantil (MIRTI) ha demostrado ser una herramienta muy relevante para generar información que permite diseñar, implementar y medir intervenciones preventivas focalizadas, locales y basadas en evidencia.

En este eje desarrollaremos una estrategia para impulsar políticas locales de prevención y erradicación del trabajo infantil, **posicionando el MIRTI como herramienta eficaz y de referencia.**

Para ello, **trabajaremos a través de acciones de cooperación sur - sur** entre los miembros de la Iniciativa, incidiendo en la importancia de los datos para la toma de decisiones basadas en evidencia, y poniendo énfasis en la generación y difusión de mayor conocimiento sobre el MIRTI entre representantes de gobiernos, empleadores y trabajadores.

El Modelo de Identificación del Riesgo de Trabajo Infantil (MIRTI)

En qué consiste y cuáles son sus fases



El MIRTI es una metodología para el diseño de políticas locales de prevención y erradicación de trabajo infantil. **Desarrollado por la OIT y la CEPAL en el marco de la Iniciativa Regional**, fue creado en 2017 y desde entonces sus usos y aplicaciones se han ido ampliando.



El MIRTI aplica una **herramienta estadística** mediante el uso de la información de fuentes nacionales disponibles (censos, encuestas, registros administrativos, etc.) y la definición de variables de riesgo relacionados con el trabajo infantil.



Su aplicación permite **identificar los territorios más vulnerables al trabajo infantil**, así como **estimar el peso de diversos factores asociados al mismo**. Con ello se provee de evidencia a las autoridades competentes para definir qué acciones multisectoriales son más efectivas para interrumpir la trayectoria del trabajo infantil y, en el medio plazo, reducirlo de manera sostenida.



La Fase I consiste en la generación de mapas de riesgo a partir de la aplicación de un modelo econométrico. Los países interesados pueden solicitar asistencia técnica a la OIT para su implementación y para la instalación de capacidades.



La Fase II focaliza en cada territorio para **identificar, diseñar o ajustar intervenciones multisectoriales a nivel local**. Se busca optimizar los servicios preventivos y de protección contra el trabajo infantil para reducir el riesgo de exposición de niños, niñas y adolescentes e interrumpir la trayectoria de entrada al trabajo infantil. **El rol de la Iniciativa en esta fase es el de acompañar metodológicamente y facilitar procesos para transferir el conocimiento.**

Nuestras metas

Cuáles son y cómo sabremos que las hemos alcanzado

Mayor difusión del MIRTI para impulsar su implementación



Herramientas adaptadas para comunicar su utilidad a disposición de los miembros de la IR



Actores locales y políticos de 10 países en FASE I aumentan su conocimiento



5 países Solicitan asistencia técnica para implementación



2 nuevos países Implementan la FASE I

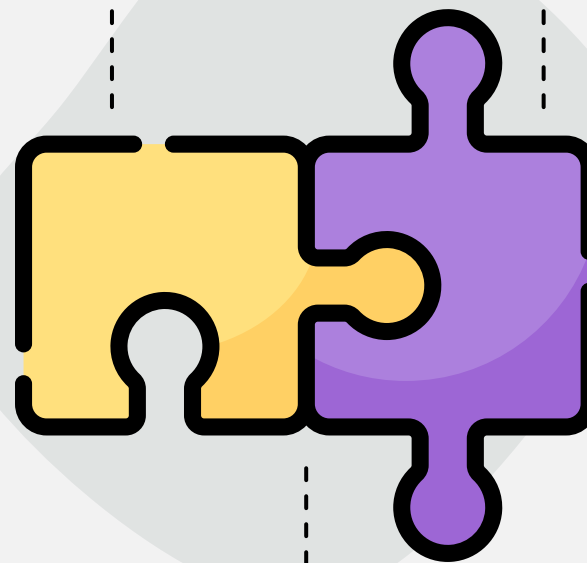

Fortalecimiento de la apropiación nacional, local y tripartita del MIRTI



100 políticas locales

Creadas en base a evidencia con participación tripartita



50% de países en FASE I

Institucionalizan el MIRTI



10 países

Trabajan en municipios identificados en sus mapas de riesgos



Modelo de intercambio local para avanzar en la implementación de la FASE II desarrollado

Aplicabilidad del MIRTI y evidencia de su impacto positivo



50% países en FASE II

Disponen datos del impacto generado a nivel local



4 países

Actualizan sus mapas y monitorean su evolución



Registro y sistematización de los tipos de aplicaciones del MIRTI para su replicabilidad

Nuestras metas

Actividades clave para alcanzarlas

Mayor difusión del MIRTI para impulsar su implementación

- Generar intercambios Sur-Sur locales bajo el liderazgo de las Oficinas país de la OIT
- Diseñar y acompañar transferencias de conocimiento sobre el MIRTI para los Puntos focales de la IR y otros actores
- Crear **materiales de comunicación** con enfoque de caso y aplicación local
- Diseñar un instrumento **para medir la adquisición de conocimiento sobre el MIRTI** en actores locales identificados

Fortalecimiento de la apropiación nacional, local y tripartita del MIRTI

- Encuesta sobre nivel de conocimiento del MIRTI seguida de estrategia de comunicación dirigida
- **Fortalecer el acompañamiento a los países** a través de intercambios de información, impulso a colaboraciones, celebración de eventos de apoyo y difusión pública, etc.
- **Compartir experiencias de institucionalización** del MIRTI
- **Monitorear avances** en los municipios

Aplicabilidad del MIRTI y evidencia de su impacto positivo

- Aprovechar **plataformas y mecanismos regionales y subregionales** para presentar el MIRTI
- Realizar y socializar **estudios de impactos positivos** que, en base a evidencia, muestren la aplicabilidad del MIRTI
- Generar y socializar documentos de **casos de éxitos y buenas prácticas** en el proceso de implementación de las Fases I y II
- Aumentar la **capacitación de los actores clave** en el uso de los datos
- Explorar y utilizar los **espacios de convenios binacionales** sobre TI

Implementación

2021 2025

FASE I implementada

8 países

10 países

FASE I en proceso

2 países

5 países

FASE II en proceso

4 países

10 países

Políticas locales PETI

2 políticas

100 políticas

*Posicionaremos el MIRTI como herramienta de referencia para lograr la **articulación de acciones conjuntas**, cuyo éxito pasa por la **implementación local**, tanto en entorno urbano como rural.*

EJE 2

Enfoques para una intervención integral



Iniciativa Regional
América Latina y el Caribe
Libre de Trabajo Infantil

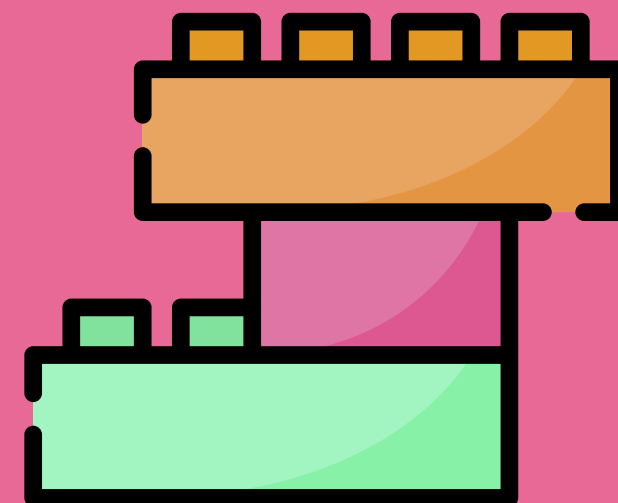

EJE 2

Enfoques para una intervención integral

En el actual contexto de crisis sanitaria, económica y social, con el consiguiente riesgo de retroceso en los avances de lucha contra el trabajo infantil, es necesario **abordar las causas del trabajo infantil desde un prisma intersectorial, desde enfoques integradores.**

A través de este eje priorizaremos la integración de las acciones de la Iniciativa con **4 enfoques:** educación y formación para el empleo, cadena de suministro, migración y trabajo decente y desarrollo productivo.

Para ello, facilitaremos el intercambio y réplica de buenas prácticas, promoveremos alianzas con actores clave y facilitaremos datos para la toma de decisiones mediante nuestro Modelo de Identificación del Riesgo de Trabajo Infantil (MIRTI) e impulsaremos la creación de un observatorio regional de trabajo infantil.

Todo ello, con la mirada puesta tanto en el mundo rural como las áreas urbanas, que concentran ya más del 50% del trabajo infantil en la región.

Observatorio Regional del Trabajo Infantil

Demostrar la importancia de las iniciativas intersectoriales para reducir el trabajo infantil y el trabajo adolescente peligroso .



El cambio de contexto y las crisis sanitaria y económica **demandan reflexión sobre los enfoques transversales**, emergentes o estructurales que tienen que priorizarse en las acciones, iniciativas y políticas públicas. Es necesario reforzar la **mirada estratégica en el modelo de intervención**, impulsando acciones dirigidas al entorno rural y al urbano, dando respuestas específicas a cada contexto.



Los enfoques seleccionados serán un **marco de trabajo** alrededor de temas significativos que integren, fortalezcan y creen complementariedad entre las distintas acciones e iniciativas (vs. llevar a cabo iniciativas aisladas). Por ejemplo, el **MIRTI es un elemento clave para el éxito de este eje**, aporta una visión estratégica del territorio y data para la toma de decisiones de los agentes implicados. Como Iniciativa que reúne a los representantes de gobiernos, trabajadores y empleadores, seguiremos apostando por el fortalecimiento del tripartismo, **por la responsabilidad compartida**.



Para monitorear este trabajo, compartir buenas prácticas, generar aprendizajes e impulsar políticas públicas eficaces y eficientes, **crearemos un Observatorio Regional del Trabajo Infantil**. Dicho observatorio será el marco de trabajo para desarrollar las acciones y actividades de lucha y prevención del trabajo infantil en la Región y en concreto de estos 4 enfoques.

Nuestras metas

Cuáles son y cómo sabemos que las hemos alcanzado

Garantía del trabajo digno de personas adultas y desarrollo productivo



Observatorio regional

2023 → Creado
2024 → Operativo



10 iniciativas intersectoriales identificadas y difundidas en foros de toma de decisiones políticas entorno a:

- Actividad económica
- Programas de protección social
- Sistema educativo



5 miembros de la IR

Generan aprendizajes e intercambio de prácticas intersectoriales

Garantía de la educación y formación para el empleo



Sistema de monitoreo a disposición para combatir la deserción escolar vinculada a TI y trabajo adolescente peligroso en alianza con actores tripartitos y sistema educativo



10 países

Intercambian buenas prácticas:

- De fomento de la formación para el empleo en las áreas urbanas
- De modelos de actualización de la currícula educativa a las necesidades y realidades de las áreas rurales
- De conectividad universal de los centros educativos de la región



3 países

Implementan pilotos en base a los intercambios para prototipar y replicar

Cadenas de suministro



Metodología de identificación del riesgo de TI y de cómo articular actores en cadenas de suministro a disposición



Ampliación del conocimiento y uso de los **listados de trabajos peligrosos** por los empleadores y trabajadores para la prevención e identificación del TI en las cadenas de suministros ampliados



5 territorios

Cuentan con protocolos preventivos de TI en las cadenas de suministro



6 países

Aumentan el número de inspecciones laborales en las etapas con más riesgo de TI de las cadenas de suministro

Migración



2023

Variable de migración incorporada en la fase II del MIRTI y en la caracterización



Alianzas regionales generadas con organizaciones expertas en temas de migración para generar datos



Evidencias cuantitativas y cualitativas generadas para orientar decisiones de las autoridades competentes

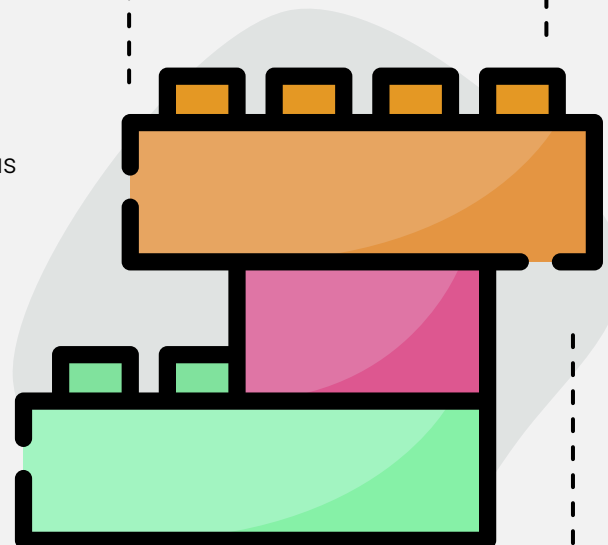

Nuestras metas

Actividades clave para alcanzarlas

Garantía del trabajo digno de las personas adultas y desarrollo productivo

- Definir el **modelo de diseño**, gestión, usos y financiación del Observatorio
- Estudiar la viabilidad de organizar una **"Feria de buenas prácticas"** a nivel mundial en alianza con Alianza 8.7 u otros agentes
- Diseñar un **modelo de intercambio de prácticas ágil** y que acorte los tiempos hasta ahora manejados
- Generar **alianzas de cooperación con autoridades y representantes locales**, para impulsar la implementación de políticas focalizadas

Garantía de la educación y formación para el empleo

- Mapear actores activos en **adecuación curricular y formación para el empleo** que cuenten con metodologías para compartir
- Fomentar **acciones de cooperación con el sector educativo**, para facilitar la elaboración de estrategias orientadas a subsanar las necesidades requeridas en sectores prioritarios y asociados al TI
- Crear un **modelo de alianzas del sistema educativo** con empresas para fortalecer la oferta y calidad de la Formación Profesional
- **Implementar piloto en un país de curriculum educativo** actualizado a realidad rural para prototipar y replicar

Cadenas de suministro

- Capacitar a la inspección de trabajo en la labor de detección de TI para la **protección del adolescente trabajador**, en la sensibilización para la prevención del trabajo adolescente peligroso y la detección del trabajo infantil en ámbitos informales
- Hacer transferencia de conocimiento e intercambios de prácticas en **procedimientos innovadores en inspección laboral**
- Realizar una investigación que ofrezca contexto y punto de partida para el **diseño de la Metodología de identificación del riesgo** y cómo articular actores

Migración

- Promover actividades de cooperación OIT y OIM para la elaboración de estudios/ informes a nivel regional sobre **NNA migrantes no acompañados**
- Incidir en la **inclusión de preguntas en los cuestionarios de registro de personas migrantes** en los países, análisis de los datos estadísticos que generan estos cuestionarios
- Intercambiar **buenas prácticas**

Crearemos el **Observatorio Regional de Trabajo Infantil** que facilite, entre otros, el conocimiento, el intercambio, las alianzas, la implementación de políticas locales y el monitoreo de los avances.

EJE 3

Acciones eficientes y eficaces con mayor impacto



Iniciativa Regional
América Latina y el Caribe
Libre de Trabajo Infantil

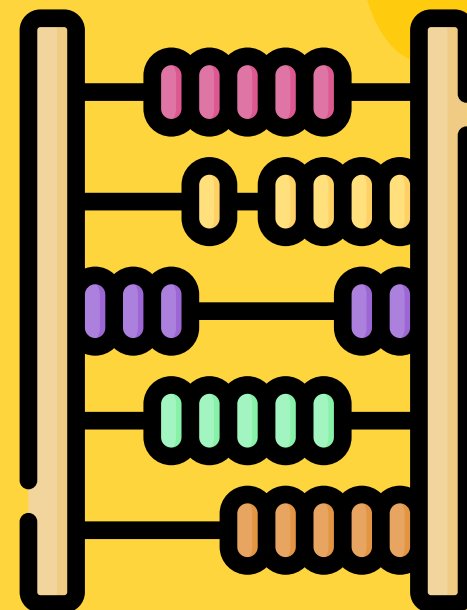

EJE 3

Acciones eficientes y eficaces con mayor impacto

La medición permite mejorar el entendimiento y el desempeño de las intervenciones, y en base a ello apoyar la toma de decisiones y la comunicación, visibilizando avances, logros y aprendizajes.

Con este eje diseñaremos e implementaremos una **estrategia para avanzar una cultura de medición que contribuya a una reducción sostenida del TI, fortaleciendo el monitoreo para mejorar y visibilizar la eficacia y eficiencia del trabajo realizado por la Iniciativa Regional.**

Para ello, trabajaremos para revisar qué se mide y quién lo mide, posicionar la medición como herramienta para apoyar la toma de decisiones, y dar visibilidad al impacto y logros alcanzados.

La medición como herramienta para monitorear y mejorar el impacto

Queremos impulsar la cultura y práctica de la medición subrayando la importancia de que los distintos agentes de la Iniciativa Regional trabajen unidos y coordinados para fortalecer los procesos de monitoreo y evaluación del impacto.



La medición permite valorar el desempeño, fortalece la cultura del trabajo orientado a resultados, apoya la toma de decisiones y su comunicación, visibiliza avances y logros, y aporta legitimidad a nuestras intervenciones.



Trabajaremos para **fortalecer la cultura y práctica de la medición en dos niveles:**

- (1) a nivel de la **Iniciativa Regional**, revisando y mejorando el sistema de seguimiento para monitorear el cumplimiento del Plan Estratégico y el avance de los países,
- (2) a nivel de los **gobiernos**, armonizando la medición de avances en la lucha contra el Trabajo Infantil.



Investigaremos y compartiremos aprendizajes para generar **procesos y modelos de medición que aprovechen el uso del conocimiento y buenas prácticas** existentes en la Iniciativa Regional, en los países y en otros actores internacionales.



En definitiva, visibilizaremos la importancia y el impacto de trabajar juntos para que los derechos de la infancia sean una realidad en todos los países y territorios en los que estamos presentes.

Nuestras metas

Cuáles son y cómo sabemos que las hemos alcanzado

Mecanismos de seguimiento para monitorear la estrategia de la Iniciativa Regional



50% de incremento en países que cargan información con el **sistema simplificado**



Miembros de la IR comparten la importancia de **reportar datos y adquieren responsabilidad** sobre los procesos de reporte



Indicadores del Plan Estratégico

Reportados **80% países**

3 identificados como clave y reportados al **100%**



2 acciones anuales de sensibilización y comunicación hacia los miembros de la IR sobre la importancia del reporte



Formación anual a los miembros de la IR sobre el uso de las herramientas de medición

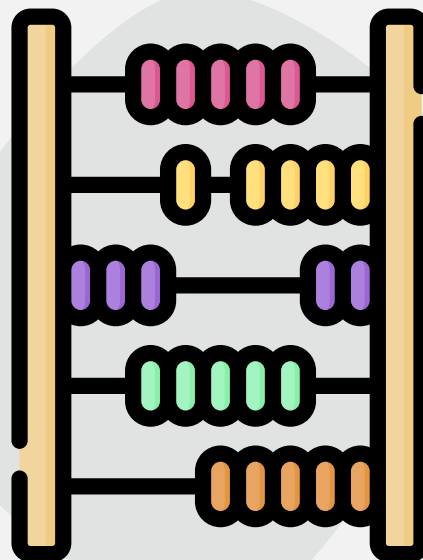

Armonización en la medición y reporte del Trabajo Infantil



15 países

mapeados para conocer sus sistemas y procesos de indicadores



Indicadores clave identificados en países y organismos internacionales, y **armonizados**



2 eventos de socialización y difusión de aprendizajes en torno a los resultados del proceso de armonización



2 eventos sobre buenas prácticas en medición promovidos con la **asistencia de 10 gobiernos**



3 acciones de incidencia para promover la inclusión de indicadores armonizados en los institutos nacionales de estadística



El ritmo de reducción de niños, niñas y adolescentes que trabajan **se ha mantenido al 4% interanual**

Nuestras metas

Actividades clave para alcanzarlas

Mecanismos de seguimiento para monitorear la estrategia de la Iniciativa Regional

- Dar **visibilidad a los registros de la plataforma** en las reuniones mensuales de los puntos focales
- Revisar **conjuntamente indicadores** y eliminar los menos relevantes o los que generan más inconsistencia
- Ordenar **indicadores por prioridad** y enfocar el esfuerzo en asegurar la carga de estos indicadores
- Facilitar el **uso de la plataforma Monitora** (analizando su usabilidad, las necesidades y posibilidades de reporte, la posibilidad de cerrar informes por fases, o incluyendo validación automática de datos para evitar inconsistencias)
- Incluir **datos cualitativos** en el informe
- Generar un **manual de uso accesible de la plataforma Monitora** junto con información sobre la importancia de medir y generar reporte (acción de sensibilización)

Fortalecimiento en la medición y reporte del Trabajo Infantil

- Mapear **modelos de medición y modelos de indicadores** de Trabajo Infantil existentes
- Realizar **análisis comparativo entre modelos e indicadores** para identificar similitudes, buenas prácticas y diferencias
- Realizar análisis comparativo de modelos de medición e indicadores de otras **iniciativas similares** (Por ejemplo OIT y otros organismos multilaterales.)
- Realizar análisis comparativo de modelos e indicadores de **otras fuentes macroeconómicas**
- Promover **eventos de buenas prácticas** en el ámbito de la medición
- Realizar **acciones de incidencia con los institutos nacionales** de estadística para promover que se incluyan los indicadores sobre Trabajo Infantil armonizados en el marco de la Iniciativa Regional

*Nuestro objetivo es tener **indicadores nacionales y regionales** que nos ayuden a analizar dónde tenemos más problemas, a decidir dónde priorizamos nuestras intervenciones y a **valorar el progreso de los países.***

EJE 4

Sostenibilidad económica



Iniciativa Regional
América Latina y el Caribe
Libre de Trabajo Infantil

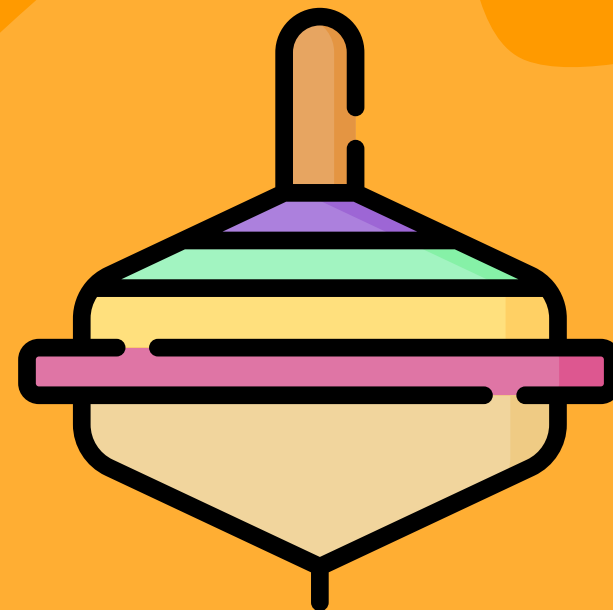

EJE 4

Sostenibilidad económica

Disponer de los recursos suficientes para asegurar nuestra acción es un elemento clave.

En este eje diseñaremos e implementaremos una **estrategia clara y transparente de movilización de recursos para conseguir nuestra sostenibilidad económica y afianzar nuestra independencia financiera y de acción.**

Para ello, trabajaremos en diversificar nuestras fuentes de financiación y en crear herramientas transparentes y atractivas para donantes con visión de futuro.

Todo ello, **involucrando de forma estratégica** a la Alianza 8.7, a los expertos en movilización de recursos de la OIT y, por supuesto, a nuestros países y organizaciones miembros.

Asegurar la sostenibilidad de las acciones

Diseñar e implementar una estrategia clara y transparente de movilización de recursos para conseguir la sostenibilidad económica y afianzar la independencia financiera y de acción de la Iniciativa.



Existen **oportunidades de financiación** a las cuales la iniciativa puede acceder si dispone de recursos humanos y técnicos suficientes para ello. Buscamos **optimizar los recursos y reducir la carga administrativa**, a la vez que se asegura en el corto plazo el funcionamiento de la Secretaría técnica y de la Iniciativa en sí. Queremos avanzar en un modelo de financiación que facilite la **sostenibilidad de nuestras acciones**.



Necesitamos pasar de un modelo de dependencia de la cooperación española a un modelo de **diversificación y consolidación** de nuestras relaciones con donantes. Para ello, hemos establecido **4 líneas de trabajo**: compromiso económico de los países miembros, Creación del Fondo multi-donante para la Iniciativa Regional, Diseño de nuevas estrategias con la OIT y Movilización de recursos nacionales y regionales a través de la Alianza 8.7



A través de la Alianza 8.7 y de la creación del Fondo multi-donante ofreceremos acciones estratégicas a los donantes que buscan **impactar de forma continua en la reducción del trabajo infantil**.



El diseño de nuevas estrategias con la OIT busca **optimizar los conocimientos y los recursos** dedicados a captar fondos en los distintos departamentos de la OIT y en sus oficinas presentes en la Región; para ser más eficaces, más eficientes.



Finalmente, el compromiso de los países miembros busca transmitir un **mensaje de confianza y compromiso a los donantes**; una expresión de la importancia que tiene para ellos la Iniciativa, sus intervenciones, su trabajo en red, su voz regional.

Nuestras metas

Cuáles son y cómo sabemos que las hemos alcanzado

Compromiso económico de los países miembros



Modelo de canalización de aportes de países miembros diseñado



4 países

Captan fondos para implementar actividades de la IR



Aportación económica

2023 → 10 países
2025 → 20 países

Diseño de nuevas estrategias con la OIT



Articulación y colaboración con las oficinas país de la OIT en la región potenciada



Modelo de financiación para contar con un especialista regional en trabajo infantil diseñado



Expertise de PARDEV -departamento de movilización de recursos de la OIT en Ginebra - para diseñar y monitorear nuestra estrategia

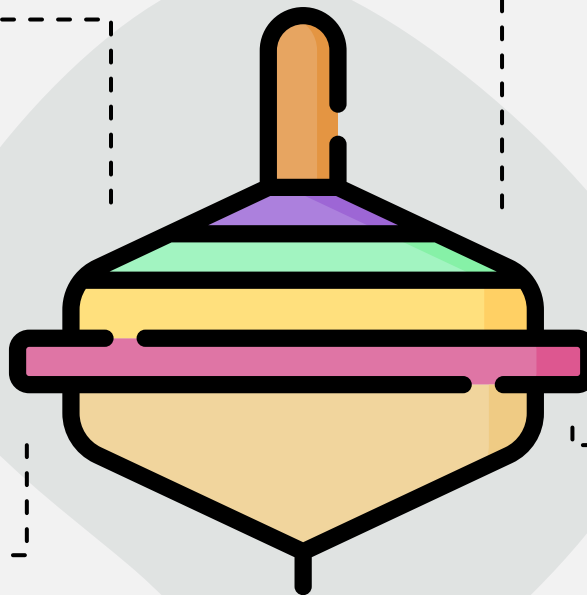

Creación del Fondo multi-donante para la Iniciativa Regional



Fondo multi-donante

2023 → Creado
2025 → Operativo



Aportación de ingresos a la IR

2024 → 30%
2025 → 40%

Movilización de recursos nacionales y regionales a través de la Alianza 8.7



Marco de colaboración

2022 → Definido
2023 → Operativo



Aportes provenientes de Alianza 8.7

2024 → 15%
2025 → 20%



4 países pioneros

Reciben fondos a través de la Alianza 8.7 para implementar actividades de la Iniciativa

Nuestras metas

Actividades clave para alcanzarlas

Compromiso económico de los países miembros

- **Articular mecanismos de canalización de aportes**, tras realizar un análisis exhaustivo de los mecanismos disponibles para los países
- Diseñar un **Plan de trabajo junto con los puntos focales** orientado a captar fondos nacionales para el mantenimiento de la Iniciativa
- Facilitar **herramientas de canalización de aportes y propuesta de valor** a los puntos focales

Diseño de nuevas estrategias con la OIT

- Diseñar hoja de ruta para contar con un **Especialista Regional de TI** que sea de la plantilla de la OIT y que coordine la Secretaría Técnica de la IR
- Coordinar encuentro de oficinas país y oficina regional para alinear y compartir PE y establecer **mecanismos de coordinación para la movilización de recursos**

Creación del Fondo multi-donante para la Iniciativa Regional

- **Diseñar y validar con PARDEV y Oficina Regional** el proceso de creación y lanzamiento del fondo
- **Mejorar la transparencia:** memoria económica y de actividades
- **Definir modelo del fondo:** fondos dirigidos o no, perfil de donantes que se buscan, objetivos de financiación (importe y actividades)

Movilización de recursos nacionales y regionales a través de la Alianza 8.7

- **Hacer revisión del código de validación de donantes** de la OIT y validación por parte de los puntos focales de la IR
- Establecer mesa de trabajo con la Alianza 8.7 para definir el **marco de colaboración**
- Establecer sistema de **coordinación de potenciales donantes**
- Crear **portafolio de acciones de la Iniciativa y del fondo** a financiar a través de la Alianza 8.7

Evolución de la financiación

7%
Oficinas OIT
(Regional y países)

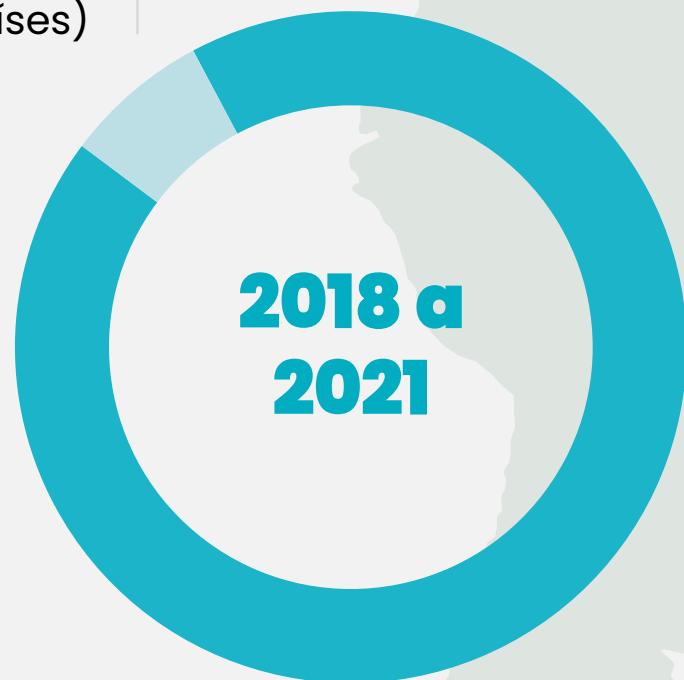

93%
Cooperación
internacional
(AECID; AACID; USDOL)

10%
Aportaciones
países miembros



40%
Fondo
Multidonante

20%
Alianza 8.7

15%
OIT

15%
Otros
donantes

*Conseguiremos **asegurar la sostenibilidad de acciones** y, por lo tanto, la reducción sostenida del trabajo infantil en toda la región con una **financiación diversificada y estable.***

Muchas gracias



Iniciativa Regional
América Latina y el Caribe
Libre de Trabajo Infantil